京城日報
夕刊
七月十七日(日)
木山標記本店
大阪住吉區アベノ筋四
電話代表天王寺六五一

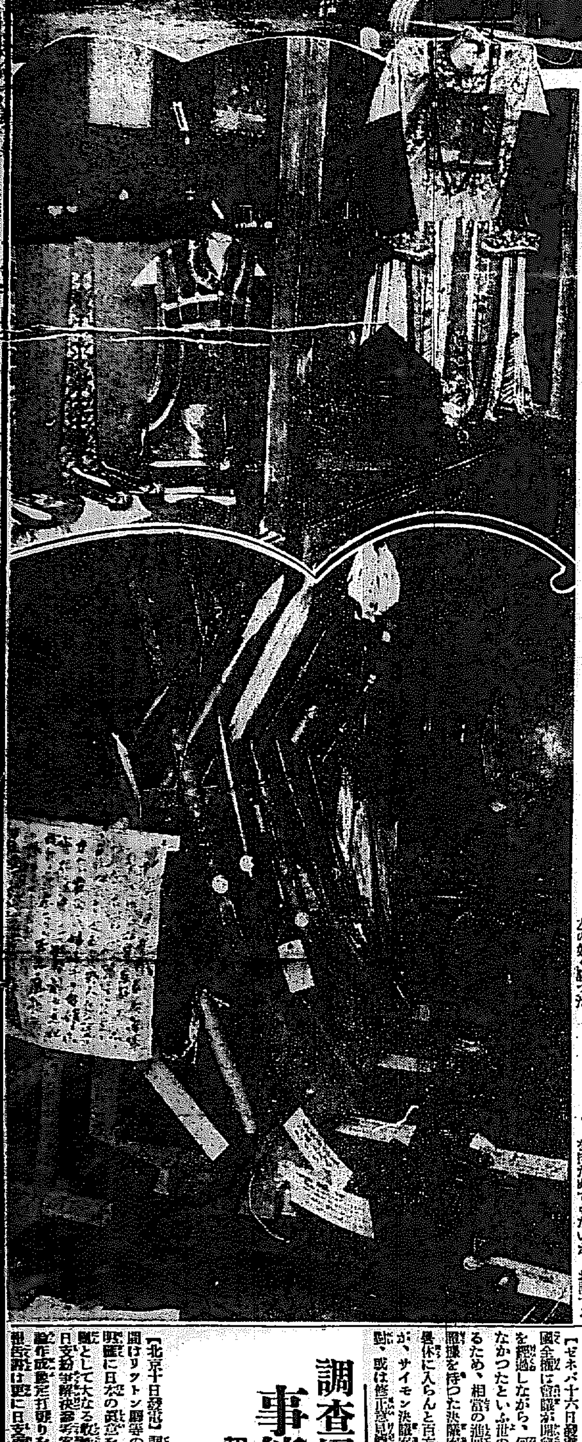

【上右】龍山工兵隊の陣地構築【同左】即賣館の一部【中】出品された滿洲王族の衣類その他【下】匪賊の武器など

待たれる蓋明け

工兵魂を打込む
廟行鎭陣地の構築

滿蒙博の附帶として完成の日を待たれてゐる廟行鎭の陣地構築は既報如く十六日よりこれが工事着手にとりかゝつたが第二日目の十七日は兵隊さんにとつて一週に一度の日曜だといふに拘らず工兵第廿六大隊の兵隊さん四十名は早朝から脇目もふらず

一心に 陣地構築作業にとりかゝつた、正午近く氣づかはれてゐた暗雲は忽ち[illegible]の如き暴風雨と代り車軸を流すやうな大雨はひつきりなしに訓練院會場に來襲して來たが工兵さん達は一瞬のゆるみもなく、雨中に敢然と立つて指揮する久野中尉の下に掛聲勇ましく鐵條網に塹壕に魂を打込んでゐる、雨水を顏向から浴びるやうな雨中に工兵は軍帽から爪の先まで全身びしよぬれにぬれる、そして杭を打つ、土を掘る、六尺有余の鐵條網杭は工兵の打ちおろす鐵ハンマーの下に見る〳〵うちに一尺、二尺とグン〳〵陣地の斷層にはまり込んでゆく、まるで

戰爭だ 今次事變の軍神となり全國的稱讚の中に天晴れ『日本男子』の譽れを殘した三勇士戰歿の地と思へば構築の工兵達も精神を打込んでゐるのだ、構築は着々と進み午後三時迄には四米巾の大鐵條網を完成、塹壕の大半を仕上げた、もう一日の構築で待望の廟行鎭は完成する

赤字は愈よ太る
遣繰算段もつかぬ
八年度の豫算編成

【東京電話】明年度豫算編成は緊縮方針で臨み、殆んど新規要求は認めず、財源は各省とも既定經費の節約によつて得た餘剩を充てることに決定したが、從來に於ても相當節約を極めた各省新規要求は、現內閣の如き寄合世帶では相當巨額に上ることが豫想され、かつ農村及び中小商工業者救濟案も、明年度に於て二億圓に達すべく、更に滿洲事件費に於て二億圓內外を要し、[illegible]低落に依る利拂ひ增加も六、七千萬圓の增額と見られ、一方歲入は租稅官業收入等增收見込み全くなく赤字は本年に比して更に增大すると明瞭で、八年度豫算編成は非常な困難を極めるものと見られてゐるが、これが財源に就いては藏相が增稅せずと言明し、且つ不況のため實際に於て增稅は不可能な事情もあり、結局またしても赤字公債發行のやむなきに至るであらうと見られるが、公債發行にも當り九年度には增稅を考慮すると公債の均衡を取るものと見られる

政友會が政府に勸告
臨議の會期を長く
時局救濟案の審議を充分に

【東京電話】政友會は政府が第六十二議會を通過した豫算を如何に處理してゐるか、これが實施の狀況を注視すると共に、時局匡救決議案を如何なる程度に具體化して來る第三次臨時議會に臨まんとするかを監視してゐるが、最近政府側の意向として傳へられる所によれば、來る臨時議會の期間を僅五日間位の短期間として御座成的にその實を擧げんとする模樣があり斯くてはこの非常時局を匡救せんとする時局匡救決議案に對する誠意の程も疑はれ、この儘默視することは出來ない、この際政府の眞意を質して注意を喚起する必要があるとの論が更に高まり、來る十九日臨時幹事會を開いて黨の態度を決定し、山口幹事長外二總務を代表として齋藤首相を訪問せしめ、時局の重大性に鑑み時局匡救の具體案を充分審議するの餘裕あるやう會期を相當に取らしむべく、嚴重なる勸告をなす方針である

民政黨に
青年部新設
趣意要綱決定

【東京電話】民政黨は天下の青年大衆に呼びかけるため、青年部を設くるに決し、內ヶ崎、山桝、松田(武)三委員並に小松、大麻、平野氏等協議立案の結果十七日左の趣意要綱を決定、十九日の幹部會にて正式決定する筈である

一、青年部は滿二十歲までの青年の政治に對する自覺を高め、その指導訓練に努む、その方針は趣旨の如し
一、黨本部に青年部を設く
一、青年部は毎年一回大會を開く
その他

趣意書

青年の志氣振はず國家の隆興は期すべからず、青年は身心頑健にして國家諸般の問題に對し眞摯なる熱意を有すべきなり、今や青年起つて政治の理論と實際とを討究し、純潔無垢の理想を以て君國に奉仕すべきの秋なり

誓旨

一、世界無比の國體を擁護し、眞に日本の建設に貢獻すべし
一、政治は正義の道德と信じ至誠國家に奉仕すべし
一、身を挺し憲政を確保し、民意徹底に努むべし
一、自力更生の信念に基き、天職に精進すべし

王道樂土
理想に燃ゆる溥儀夫妻
滿蒙の縮圖……滿蒙博

『ねえ、人つて何故、他人を抑へて自分を讚めたがるのでせうか』

『せちがらい世の中になつたからだらうよ』

『ぢやあ、その爲に人は皆んな他人を傷つけても、ご自分が利益を得ようとするのね』

『さうだよ』

……◇……

明け暮れを馬賊の掠奪や殺人や戰爭の嗔い世の中で、人類永遠の理想境をゆめみて悶々としてゐた溥儀氏夫人であつた。

若い生命力が理想の信念と希望に打ち勝たんとしてはどうして人間は生き〳〵とした喜びで生活出來ないのかと、夫溥儀氏に語りついた夫人でもあつた。

『廣いこの土地で、寶の埋まるこの豐沃の土地で、何故平和が來へないのか』

世界に渦卷き起るマルキシズムとアメリカニズムとファッシズムの叫び聲を耳にし乍ら進むべき平和の道を求めて悶へてゐた夫人だつた。

……◇……

時は流れた。

夫人のこの切な願ひはかなへられた。

滿洲國は獨立した。

ビラやスローガンが一齊に滿洲の天地に飛んだ、若き滿洲の青年は萬歲を連呼した。

議會は開かれ國家の機關は制定された。

溥儀氏はこゝに執政となつた。

夫人は感激の涙にうるんだ瞳で

滿洲の地と、感激を叫んで平和と獨立を讚へる三千萬の住民を溥儀氏の腕に抱かれて眺めた。

『ねえ溥儀、これで滿洲の住民は平和になれるわね、さあ皆んなの爲にお目出度い建國の宣言をつくりませうよ』

……◇……

溥儀氏はペンを走らせた。

人類は須く道德を重んずべきに種族の別あり

即ち他を抑制し自を恣肆す、その道德たるや甚だ薄し

人類は須らく仁愛を重んずべきに國際間の爭ひあり

即ち人を損じ自を利す、その仁愛たるや甚だ薄し、今我國を建立するに當り道德仁愛を以て主となし、種族間及び國際間の爭を除去せば正に王道樂土の實現を見るべし、凡そ我國たるもの努めてこれを勉勵せよ

滿洲は何んな國家機關が出來たか。その重要な地位にどんな人が撰ばれてゐるか、日本人がどんな地位にゐてこの平和國實現の爲めに働けるか、今後の滿洲國の模樣を滿蒙博覽會場では一目で解るやうにズラリと並べてある。（寫眞は溥儀氏夫人）

財源皆無の折柄
たゞ呆然
尨大な土木事業案に
大藏省では査定に面喰ふ

【東京電話】內務省の農村救濟その他土木事業費は、總額一億七千二百萬圓といふ尨大な數字を示しこの案を省議で決定したので、十六日來各局長は大藏省に主計局長を訪ひ案の說明を行つたが大藏省としては財源皆無の折柄、先づ財源問題から解決してかゝらねばならず、しかもこれは政府の重要政策に關するもので事務當局としては全く查定の方針すら立てられずこの尨大な案をながめてたゞ呆然としてゐる

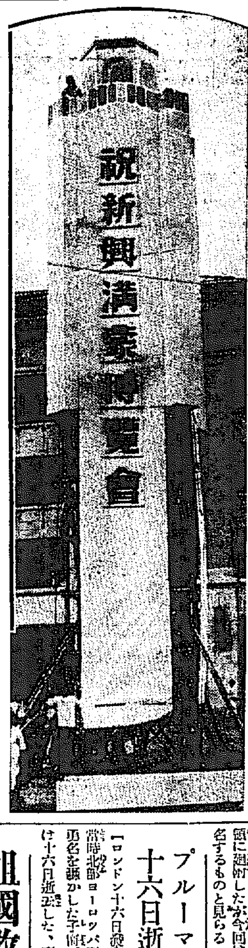

趣味、實益、納涼の噴泉
廿一日から府內訓練院で

正しき認識へ
間島行のヤング博士語る
調査團隨員としての意見は持つてゐるが發表を許さぬ

【釜山支局特電】聯盟調查團隨員のヤング博士は旣報の如く、間島に於ける狀況視察のため、十七日釜山上陸小田本府通譯官と共に北行した、博士は朝鮮總督府に大なる關係を持つ間島視察について左の如く語つた

視察の日程並びに旅行については、總督府と協議した上で、決定したいと思つてゐる、間島のみならず、支那視察に就いては日本は日本自身の立場に於いて支那自身の立場及び、調查團の立場より觀察し得る理由を持つてゐる、また我々としても意見を持たぬでもないが、お話する時期に到つてをらぬ事を遺憾とするが、間島問題については正しき認識を得たいものであると要點を如才なくそらして了つた

軍縮會議は
決議案の洪水

【ゼネバ十六日發電】軍縮會議各國全權は會議が開會以來既に半歲を經過しながら、何等の成果を得なかつたといふ世の非難を緩和するため、相當の進展を見たと言ふ體裁を持つた決議案を可決して、幕を閉ぢんとし各方面努力してゐるが、サイモン決議案に對しては反對、或は修正意見續出し、又各國乃至は各ブロックから獨自の決議案提出あり、會議は今や決議案の洪水に惱み抜る有樣である然し各國全權は來る十七、八日に於て最終的決議案を纏め十八、九日一般委員會を開會する運びにし度いと、目下頻りに奔走中で、本日來壽の豫定のエリオ佛首相に對しては、一日繰上げ十七日來壽され度き旨要請するところあつた

米軍縮委員の新提案

【ゼネヴァ十六日發電】アメリカ軍縮委員デュールス、マルナー兩氏は會議報告者ベネシュ氏に軍縮決議案に對する左の事項を含む新提議をなした

一、フーヴァ軍縮案の原則を是認すること
二、陸軍豫算縮減の原則と武器製造統制の條件附受諾

調査團の見極め
事態を靜觀
報告書は日支言分の羅列とならう

【北京十日發電】調査團の滯留期間はリットン卿等の訪日により、滿洲事件に日本の眞意を得たのは調査團として大なる收穫で、同時に又日支紛爭解決參考案として[illegible]作成豫定打切りを餘儀なくされ報告書は更に日支兩國の言分を羅列するに止まるであらうと解されてゐる、即ち調查團は滿洲の事態に靜觀以外、如何なる解決案も無効なるべきを見極めたものと解され日本に對し一抹の變らぬ好意を持つらしく反映されてゐる

米國の失業
救濟案可決
總額廿一億餘萬弗

【ワシントン十六日發電】アメリカ上院は總額廿一億二千二百萬弗の失業救濟案を可決し、直に大統領に廻附したが今回は異議なく署名するものと見らる

プルーマ元帥
十六日逝去す

【ロンドン十六日發電】歐洲大戰當時北部ヨーロッパ司令官として勇名を轟かした子爵プルーマ元帥は十六日逝去した、享年七十五

祖國救護
愛國同志會が國難打開へ

【東京電話】今月十七日正午發會式を擧げた朝鮮同胞の愛國同志會は、從來の朝鮮人團體が內鮮融和を目的としてゐるに對し一步を進めて、國難打開に貢獻せんとするもので、[illegible]會長は燃ゆる意氣を示して語る

日支事變やこれに續く凶作不況の日本に一心同體となつて難關打開に貢獻すべく九千萬同胞に呼び掛け祖國救護に起たんとするのであります

日本紡績業界の大痛手
印度の關稅引上は愈よ絕對的に

【東京電話】日本棉製品に對する印度の關稅引上げは、最早絕對的となり、避くべからざるものと見られてゐる、その理由は

一、日本棉製品は金再禁止前の安價な原料を使つてゐるため、印度の原棉相場よりも安くなつてゐる
一、日本品の價格安はボンベイの紡績業に大影響を與へ、既に倒產者さへ出したが、この狀勢は今後猶數ヶ月以上繼續する見込である
一、日本は金禁止前多額の金を海外に現送し、これを以て海外支拂に充當してゐる

故に關稅を增徵して日本品の洪水を防遏すべしといふのであつて、日本業界に異常なショックを與へ對策に腐心してゐる

人

◇山本莊一郎氏（政友會代議士）入城中のところ十七日午前十時京城發歸東
◇伊藤[illegible]氏（大阪每日京城駐在員）今回本社に轉任十七日午前十時京城發赴任した

あすの天氣 (18)

高氣壓はオコツク海上と本州小笠原附近にあり滿洲方面は氣壓が低い半島はその中間にあつて氣壓の配置は不安定である昨日來中部以北に少雨あり東岸は今朝も降雨で其他は概ね曇つてゐる明日も天氣は曇り勝ちである

豫報　曇一時晴
十六日午後　[illegible]
十七日正午　[illegible]

高級　醬油　祐　キッコーユウ

お料理のコツ六百種公開の別冊附錄
お台所重寶辭典
八大畫家の夏の美人畫色紙集
主婦之友八月號の讀者へ贈呈

▲八月號の「主婦之友」は又もや大評判の二大附錄を全讀者へ贈呈いたします。「主婦之友」が努力と費用とを思ひ切つて投じた二大附錄の、素晴らしさを御覽ください。▲誰でもビツクリするほど重寶なお料理のコツばかり六百十種を公開したので大評判。▲よそでは知る事のできぬ重寶なお料理のコツが何から何まで一切わかるので大評判。▲今まで大人氣を博した「主婦之友」の附錄よりも更に大人氣の別冊附錄を一冊づゝ無代で贈呈。

八大畫家の傑作美人畫を一枚が百圓以上もする色紙繪を實物と寸分違はぬやうにした特別附錄

八枚でコレだけでも優に二圓以上の價値があるといふ繪を全讀者へ無代贈呈

伊東深水先生　鏑木清方先生　山川秀峰先生　高畠華宵先生　中村大三郎先生　田中比左良先生　細木原青起先生　木谷千種先生

五十錢　東京神田　主婦之友社

けふの寫眞

(上)本社主催第九回全鮮庭球選手權大會中央豫選入場式=(中)同上優勝旗返還式=京城運動場で (下)東京學生柔道軍と全朝鮮軍との試合講道館で

調査團を狙つた兇漢逮捕さる

拳銃を携へ入京、機會を窺ふ 警視廳の大活動

【東京電話】警視廳特高課では數日來嚴重な警戒裡に大活動を續けてゐたが去る十七日午前二時下谷黒門町山本旅館に止宿の長崎市生れ吉田銀造(三)を引致、元富士署で嚴重取調べたところ同人は四日入京の調査團一行に危害を加へんとの恐るべき陰謀を企て四日長崎市から廻轉式拳銃實彈數發と拳銃一挺を携へて入京機會を窺つてゐたこと判明した、同人は右翼と關係あるらしく調査團入京の際に殺ピラを撒かした一味とも聯絡ある模樣で警視廳では嚴重取調べを行つてゐる

龍虎相搏つ 柔道大試合

東京學生軍と全朝鮮軍 講道館で擧行さる

滿洲國訪問の途次京城に立寄つた東京學生聯合柔道軍と全朝鮮軍との大試合は十七日午後一時から長谷川町講道館道場に於いて行はれた、當日は雨にも拘らず池田警務局長を初め立田警務、田中保安の課長西、松月城大教授、府内各警察署長等約二千の觀衆に溢れ大道場も立錐の餘地ない盛況であつた

先づ小田講道館支部代表者より一同の挨拶あり兩部隊出場より就台上の注意の後審判の村上六段東京の高廣五段兩氏の審判の下に學生聯合の早大白濱三段と大邱の寺島二段とに依つて緊張し切つた幕は開かれた

學生軍 ― 朝鮮軍
三段 白濱(早大)○跳腰退 二段 寺島(慶北)
同 (同)大外刈○三段 末廣(平南)
同 齋藤(立大)―×―同 (黄海)
同 園田(國大)―×―同 石川(黄海)
同 五十嵐(中央)押込み○同 李炳甦(慶北)
同 吉田(拓大)―×―同
同 島木(法大)内刈○同 李鮮吉(咸南)
同 宗川(同)―×―同
同 肥後(早大)内股○四段 池北龍(京畿)
四段 山口(早大)○拂腰 同

明大軍來征近づく(四)

その名をかけて 乾坤一擲の大試合

全京城軍との一戰

戰鬪の鬪志をいやが上にも燃やしつゝ連日熱砂を蹴つて練習する明大の軍勢は、流れる汗を拭く間もなくわが郷土軍の精鋭をすぐつた半島球界の花形オール京城軍と矛を交へなければならない、まことにこの一戰は兩軍が連日の試合から割り出される作戰と精鋭の限りを盡して熱烈な戰ひを挑む乾坤一擲の大試合であらう

◇―◇―◇

名士揃ひ二十名の選手を包容する全京城軍は明大の精鋭に相對してベストメンバーで迎へることは當然であるが、さてこのベストメンバーもその日の調子により如何に變るか豫言し難いが恐らく全選手の長短を巧みに起用して用兵の妙を惑し必勝を期することであらう、まづ投手陣には來征軍の先發である安田、彼の投球コンビネーションは打者の眼をかいて明大の健棒を防ぐにはまづ第一人者であるが、不幸彼がノックアウトされても怪投手中村あり、サウスポー楠木あり、制球のよさとブレーキの大きい曲球で料理の上手な吉田あり、また百戰練磨の實力投手秋原あり、第一線を受持つ投手には人材に缺けるところはない、安田が投手なら永年女房役の酒口が捕手となり、あの強肩な捕球と堅固な彼の牽制球には明大の健足も躊躇を餘儀なくさせるだらう、安田がプレートに立たずんば捕手には強打者感を置くのが當で彼の打撃は味方から大なる期待がかけられるであらう

◇―◇―◇

一壘は御馴の第古參岡田だ、元來主役の一番打者として確實な當りを示すのは最近腕が乘つてゐるだけ太鼓判が押せる、二壘には過日の全大邱戰に強い當りの安打五本を放つた攻守ともに老練の西村を張り、三壘は健棒の生乃、西村を一、二番に小さくしたやうな強い馬力の三人がその日の調子によつて出場するだらうし、三壘は強打者長谷川が好打者の佐武を控にしてこの難關を死守し攻めては大物を飛ばすことだらう、三壘間遊擊も守備に長じた筒井を遊擊として鈴木さそのシュアな打力をかはれて守り内野陣は多少守備に危惧ありと雖もすばらしい旺盛な打力の所有者が揃つて明大にひけをとるものでない

◇―◇―◇

守備においても危げのない鋭々たる戰士にして而かも打力なトリオがオール京城の外野陣だ、左翼の季桑敢、中堅の堡井、右翼の松本と並べたところ明大の外野の選手にも勝るとも決して劣らない陣容を誇示してゐる、さうして白石、千山、杉浦も揃つた後備軍で、ピンチヒッターには持つてこいの選手である

◇―◇―◇

かくの如く全京城の陣容を顧みればさすがオールがつくだけに押しも押されもせぬすばらしい布陣であるのでまさに龍虎相搏つ盛觀であらう、この一戰はめまぐるしい打撃戰の中に押しつ押されつ變化の多い白熱戰が演ぜられ、稀有のゲームが展開されるであらう、なほオール京城のメンバーは

▲投手安田(明大)吉田(高商)中村(明大)秋原(中學)楠木(大分商業)▲捕手酒口(西田病院)吉田(同志社)▲一壘岡田(高商)▲二壘西村(同志社)生乃(同)佐武(同)▲三壘長谷川(同志社)▲遊擊筒井(同)鈴木(同)▲外野季桑敢、堡井、松本(關西學院)杉浦(山口高商)

アリランの女給が罷業騷ぎ

こゝにも時代の流れ

極大なる資本投下によるカフェーが最近府内各警察管内に出現し泡沫な時代を迎へんとする時にあたり最近主對女給の關係が從來の封建的地位に甘じつゝある折柄府内新町のカフェーアリランでは同カフェーの待遇方法等にマネジャーに不滿を抱いてゐた三十名の女給は十七日朝にいたり何れも外出すると同カフェーをいでこゝにストライキを宣した、同カフェーではあまりの拔き打的なこの行爲に憤慨し、かつ偷勝日曜日の書き入れ時も無駄となりひとまづ午後六時まで休業の紙をはつてゐるが女給のストライキは本町署管内では初めての出來ことであり當局も成行を注視してゐる

城大の小火

十七日午後一時、城大附屬病院電氣部の直流線から發火、同病院二米を燒いたが、折よく居合せた人々により程なく鎭火した、一時は消防隊が馳せつけるなど病院内は大騷ぎした

庭球

中央豫選 二回戰で中止

明日鮮銀コートで續行

本社主催第九回全鮮庭球選手權大會中央豫選大會は十七日午前九時から京城運動場コートに於て擧行まづ定刻參加四十三組八十六名の選手入場式があり、前年度優勝組遞信擦・張翻より優勝旗の返還あつてのち兒島本社支配人より一同の挨拶あり直ちに試合に入つた、大會開始前より陽光輝きコートコンディションもよくなつたが、また正午すぎよりパラ〳〵と降り出し遂に第二回戰早々にてこの日の大會は中止となり明十八日午後四時半より鮮銀コートに於て續行することになつた

第一回戰

遞信(李和・金鐘)三―四醫專(佐山・劉副)
殖銀(寺尾・中田)四―三殖銀(山西・大井)
殖銀(金致・鄭副)四―二本府(下川・金)
鐵道(吉田・金鳳)四―三遞信(姜・趙)
遞信(李田・李成)二―四鐵道(林山・山口)
本府(森田・鈴木)〇―四鐵道(張・元)
殖銀(洪承・朴龍)四―一鐵道(大南・森本)
本府(金・鄭)二―四京商(西山・山根)

第二回戰

殖銀(吉成・赤木)四―〇高商(和田・黒川)
遞信(朴・丁至)四―〇京中(安東・龍川)
殖銀(神谷・矢田)四―〇京中(中村・米林)
遞信(張・孫)四―〇鐵道(武田・吉屋)
無(鄭・小原)四―三商議(栗原・平井)

常備遞送人が 赤行嚢を破る

現金六千圓を奪ひ いづれにか逃走す

【朝川】朝川郵便所では去る十五日午前十一時三十九分朝川發元山行二列車に城津局送りの現金六千圓入り赤行嚢と他の行嚢と一緒に積送すべく常備遞送人崔太祚(二)が驛送の途に就いたが定刻となるも驛所せぬので不審を抱き藤田郵便所長は自ら朝川驛まで出張して見ると該行嚢はホームに放置しありたところ別に異狀もなかつたが遞送人がをらぬので驛員に尋ねると只今一寸川向ふまで行つて來ると稱して出たとの事に益々不安を抱き行嚢の内容を調べて見ると現金六千圓が紛失してゐるので大いに驚き所轄朝川署に急報した、急報に接した朝川署では直ちに〇〇方面に刑事を急行させると同時に各所各地に急電して嚴重搜索中である

注意 なほ明日午後四時半からの續行試合に定刻まで出場しない選手は棄權とみなすことになつた

京中(仲村・〇)―四殖銀(吉村・笠明)
遞信(船野・浴田)四―三鮮銀(中川・金順)

清溪川で三人流さる

警官が助ける

十七日午後零時半頃府内觀水洞一六六番地申成與(三)の二名は洪水見物に出かけ誤つて水標町附近で清溪川におち込みそのまゝ濁流に押し流され、これを助けんとして飛び込んだ觀水洞居住千興元(三)もまた濁流に呑まれ押し流されたが、折よく水標町交番の巡査がこれを發見し援を得て河中に飛び込み約百間程流されて無事右三名を救ひ上げた

百米背泳に 世界新記録

米國女子水泳豫選

【ジョンズ・ビーチ十六日發電通】當地で行はれたオリンピック出場資格決定女子水上豫選大會に於てエリナ・ホルム嬢は百米背泳に見事な世界新記録を出しその他も著しき進境を見せた、その活躍期待さる

▲百米背泳 一着エリナ・ホルム嬢 一分十八秒二(世界新記録)二着ジョーン・マックシーヒー嬢、三着ルイジア・ロバーツ嬢、四着リザ・リンドコム嬢

從來の女子世界記録はミーリング嬢(濠洲)の一分二十六秒六であつた

▲四百米自由型 一着ヘレン・マヂソン嬢五分三十二秒四、二着レオノア・ナイト嬢、三着ノオトブス嬢、四着アンナ・ゴーマン嬢

全米陸上豫選

【パロ・アルト十六日發電通】當地のオリンピック出場選手決定全米陸上豫選成績左の如し

▲百米 一着メットカーフ(十秒六)二着トーラン、三着シムプソン

▲高障碍 一着ケラー(十四秒四)二着セーリング、三着ベアード

▲八百米 一着ゲナンク(一分五六秒六)二着ホーンボステル、三着ターナー

背泳選手

【シンシナチ十六日發電通】オリンピック水上豫選で出場者決定者左の如し

◇百米背泳 一着ダニエル・ゼーア一分十秒四 二着ロバート・カーバーガー 三着ゴルドン・サーマース

◇四百米背泳 一着バスタークラブ四分五十六秒四 二着ジエームス・ギルフラ 三着ハーバート・バーセルス

有利確實な本社の金錢信託並信託預金 其の他一般信託業務取扱 (貸金庫業務兼營)

南朝鮮信託株式會社

釜山府大廳町 電話長三八〇・五八二 振替釜山二四一 二七一

堺利彦 發狂

青山腦病院へ

【東京電話】わが無產運動の長老たる堺利彦老は昨年末腦溢血で卒倒して以來自宅で靜養中であつたが數日前發作的に發狂し十五日青山腦病院に入院齋藤博士の手當を受けてゐるが原因は非常に複雜した事情あるらしく一切の面會を拒絶して警戒してゐる

行旅病死者

十七日午前八時十分府内松月洞京中裏山の以前土幕民の住んでゐた場所に乞食風の一朝鮮人男年齡三十才位の死體發見西大門署員檢死の結果行旅病死と推定

デ盃歐洲決勝

獨逸優勝

次は米と對戰

【ミラノ十六日發電通】歐洲ゾーン決勝第二日目ダブルスに於てドイツは左の如くイタリーを破り三勝し優勝した、次はアメリカとインターゾーンの決勝をなすことゝなつた

プレン(獨) クラム(獨) 6・6・6 / 2・3・3 ステファニ(伊) デルボニー(伊)

滿蒙博の花形

天華一行 けさ乘込む

百餘名が賑やかに 演藝館でデビューする

滿蒙博の本社主催新興滿蒙博覽會演藝館にたてこもり五十日間の會期中ロングランの興行を打つ松旭齋天華一行百餘名は開會も迫つた十七日午前七時京城着列車で入城した、幾度かの來城によりスッカリ京城とおなじみの天華である、選ばれて滿蒙博のこの演藝館のステージにたつ天華の意氣は旺である

奇術と踊りの名手赤田龍子を初めとして五十餘名のレビューガール、何れも滿蒙博の人氣をそゝるに充分な一行だ、奇術を初めレビュー等何れも卅二年型のモダンでシークなものをとり揃へ、五十日間の長期興行に備へるといふ意氣込みだ、一行の入城の報を得て天華ファンは午前七時前後京城驛頭に押しかけ本社員が振る本社旗の波をかきわけて一行は鷲々十臺の自動車に分乘して先づ演藝館に向つた

(寫眞(上)入城の天華(下)同じく一行=けさ京城驛にて=)

内務省衛生試驗所長 衣笠豊先生創製 ヴイタミンBの權威 各地藥店にあります

紙芝居付レコード

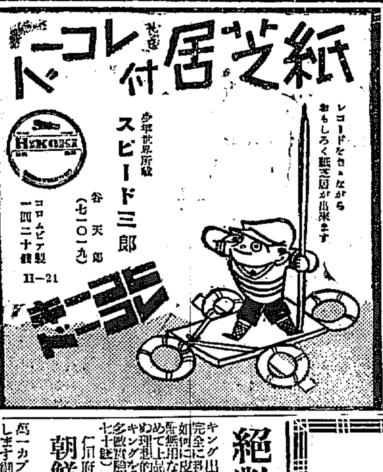

レコードをきゝながらおもしろく紙芝居が出來ます 少年世界所載 スピード三郎 谷天郎 (七〇一九) コロムビア製 一圓二十錢 II—21

醫學博士 武田正房 武田產婦人科 京城府明治町二ノ八二(浪花館前通)

絶對安全 石油瓦斯發生器 コンロ用石油、アルコール 部分品、修繕 關根商會本店 京城本町四(旭町下入) 電本三七七

キユーピーマヨネーズ 海にも山にも御家庭の御食膳にも

防毒・產制に 二個十錢 サンキユー・スキン 藥店ニアリ 大和ゴム

國產毛生液ペトロールゲン

淋病(消渴・こしけ)に惱む人々へ!

朝鮮名物 蒜靈(サンレイ) 無臭ニンニク糖 滋養強壯精力增進殺菌力絶大保健料の大王 慢性胃腸淋疾及婦人病呼吸器病老弱腺病質には特に最適 (十日分二五〇瓦入金一圓五十錢) 京城蒜靈商會 電本一〇六番 振替京城八四八〇番

テーブル器具 硝子器具 料理用器具 陶磁器 京城本町二 十一屋 電本一六〇二

全鮮藥店販賣 淋疾特效新藥ゴノGONO 二円・四円 十円 二十円(病院醫用)

天然氷 御一貫に付 金參錢五厘 蓬萊町三丁目 鈴木氷庫 電話本局二〇三一番

ヤンマーロール式籾摺機

從來『ロール』式籾摺機の幾多の缺點不便等を遺憾なく工夫改良し加ふるに弊工作所獨特の設計技術等相俟つて名實共に籾摺機中の白眉として ヤンマーロール式籾摺機は認められて居ります

完全頑強無比

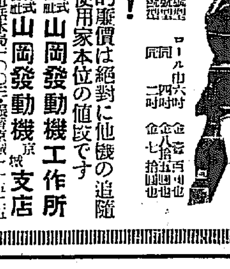

◎果然! ヤンマー奉仕的販價は絶對に他機の追隨出來得ない御使用家本位の値段です

製造元 大阪 株式會社山岡發動機工作所 京城販賣 株式會社山岡發動機京城支店 電話本局一〇〇三・振替京城一一五一五

京南鐵道沿線 武昌浦海水浴場 大川海水浴場 開期 七月十五日ヨリ九月十日迄 汽車賃 局線及社線 大割引 賃金ハ最寄驛ニ御照會下サイ 朝鮮京南鐵道株式會社

絶對カブレヌしらが染 朝鮮化學研究所 仁川府宮町通り

内地土產には京菓の松の實飴

京日案内 滿蒙 採用 產婆 恩給 金融 看護 恩給 熊本

特別案内 地圖と兵書 京城線兵町 小林又七出張店

地方版

朝鮮の產馬地 咸北と公認競馬場
羅南、淸津、城津、雄基等々 競爭の波紋を描く

【羅南】いよ〳〵近く競馬施行地を見るべき朝鮮馬政計畫を前にして、朝鮮の產馬地たる咸鏡北道は鮮內僅かに數ヶ所を許される公認競馬場の一個所を決定的に設立し得るといふので、其位置に關する運動が相當熾烈を極め、設立後の當局の指指についても相當腕みの稀を蒔いてをるが、目下道當局を動かしてをる是が非でもの意氣込みで運動してゐるのは雄基、城津、淸津、羅南、その他北岸地方の某々が數へられてをり、當局は問題の紛糾を警戒してか、口を緘して一切これに觸れることを避けてゐるが、本道に於ける競馬施設としては道立種馬所の關係で羅南問題があり、これが位置選定に關しても地元の運動はもちろん、慶興、慶源、會寧等の諸地方の熱烈な希望が色々の形式で道當局に申述されてをる狀況で、產馬競馬施設を中心として他道には見れぬ獨自の波紋を描きつゝある

增殖その他 產米改良を計る
慶北穀商聯合會を創設 道廳で奔走斡旋中

【大邱】慶北道では米質改良、產米增殖、取引改善等を計るため穀物商組合のない地方に組合を設立させ慶北を一貫して穀物聯合會なるものを創設せしむべく先般米穀大邱府內の有力な米穀商と協議した結果大多數の同意を得たので十四日產業部長の名で地方の各郡穀物檢査所長宛郡加聯商方の公文を發したがおそくとも八月上旬までには大邱で創立總會を開くべく目下準備を進めてゐる

一晚の內に 四人の窃盜
大邱署で檢擧

【大邱】十五日夜大邱署に於ても四人の窃盜が捕つた彼等は達城郡達西面坪里洞箕龍德(二七)は五月末以來城北面砧山洞稻在守方に侵入し食器衣類等時價三十圓位を窃取したのを手始めに外廿余件の窃盜を働いた者、また東門町裵季俊(二一)は六月中旬東門町石原一洲方に雇はれ中掛賣金二十圓を橫領逃走した外自轉車等數件の余罪あるもの、壽町四七番地白鍾守(四七)は十六日午前三時頃壽町某鮮人宅に侵入しトタン一枚を窃取逃走中巡邏中の巡査に現場で逮捕されたが余罪ある見込、又金泉黃金町二七番地金龍泰(二七)は十三日午前一時頃本町二丁目都均德方に侵入し箱荷造用鐵帶時價二圓位を窃取した外余罪あるもの

新義州の 出動部隊慰問
既に第一班出發 續いて二班を出す

【新義州】平北道教育會愛國支部等に於て出動部隊慰問金を募集しつゝあることは既報のとほりであるが、既にその金額一千六百圓に上つたので第一回の慰問品を贈ることになり平武道府評議長は十七日出發、楚山、渭原、碧潼、昌城等の邸隊、警察分駐所慰問に出發二十一日歸任の豫定で、更にその上で第二回の慰問班を組み、中江方面に派遣する事になつてゐる

全州の 二兇漢
犯行明白で 何れも送局

【全州】既報全州本町の支那パン屋殺しの容疑者張洪原、及び洪山里曹順文五郎方のピストル强盜容疑者朴九龍(二一)は全州署で取調べ中であつたがいよ〳〵確證を得て十五日何れも送局した

汚物タンクの 群山の臭い紛糾
遠からず圓滿解決か

【群山】府會議員一同が府側の圓滿なる進行を期せんとして根氣よく再三懇談會を開いて對策に、解決の發見に、各自の態度を決すべく議員間到底至らざるなき研究討議を遂げつゝあつた臭い汚物タンク設置問題も十五日の協議會で理事者の措置、說明、態度は誠

トロで 大怪我
飛び乘りを やり損ねて

【釜山】十五日午後六時頃渡津橋工事中の山田組下職で大林組大工戸田榮吉(二一)は土砂運搬中のトロに飛び乘り損ねて下敷となり兩足骨折の重傷を負つたが生命は取留めるらしい

議々決裂の無…府會を招集せる自治制の逆行爲なる事に出席二十名に意見は一致したので然らば如何なる對策を講るべきか協議した結果二、三數派の反對意見者ありしも結局委員五名を選んで佐藤府尹と會見しその眞意を質す事となり委員に樋口、佐藤、民家、淸水、徐の五氏を選衡決定して十一時過ぎ散會し、右五委員は十六日午前十時から府尹官舍で佐藤府尹と會見し意見を交換したが仄聞するに理事者側でも當問題の解決方をあげて五委員に一任するから然るべく取扱はれたしと顧然たる態度に出た由にて本問題も遠からず圓滿解決をつぐるものと見られてゐる

銀貨の 偽造犯
德川署で檢擧

【安州】最近順川德川孟山の各郡に多數の偽造銀貨現はれ關係各署で極力犯人搜索中であつたが十一日德川署で檢擧した犯人は順川郡鳳鳴面上里三〇番地崔岐抗(三七)で同人は十九歲頃から眞鍮器製造職工に從事して居り以前にも五十錢銀貨を偽造し順川郡順川面倉里某煙草店で巧に使ひ果したのに味を占め其後又大正十三年銘の五十錢銀貨六十六枚を偽造し主として前記三郡內で使つてゐた者である

釜山の場末に エロ、グロの橫行
婦人の夜步きは頗る危險 警察で嚴重に警戒

【釜山】最近釜山の場末に當る谷町、大新町、瑛業町方面では不良青年の橫行が甚だしく婦人の夜步きは出來ない程であつて十五日夜谷町鶴泉寺附近で强行中を發見された谷町二丁目印刷工李學述(二九)同曹炳柱(二〇)同金錫(二〇)の三名を取押へたが單にエロ犯罪のみでなく暴力團の跋扈も甚だしい傾向があるので釜山署では松島海水浴場をはじめ場末方面その他の盛場一帶にかけて夏の夜の淨化に取締りを嚴重に行ふことになつた

姦婦姦夫に 死刑を求刑
大邱の本夫殺し公判

【大邱】慶北永川郡小川面吉溪里金女粉伊(三七)及金泰郎(二七)の兩名に係る姦通並に殺人死體遺棄被告事件の第一回公判は十五日午前八時大邱地方法院第四號法廷で開かれ檢事は峻烈なる論告をなしたる後兩人に對し死刑の求刑をした犯罪の事實は右兩名が六年十月二十日共謀の上金女の本夫鄭何某を絞殺しその宅前方約百十一間の山に穴を掘り遺棄したものである

ダンサーと女給の 戀の道行
安東縣で 一寸待て

【安東縣】十五日午後九時着特急列車から一組の若い男女を安東署員が下車せしめ同署で保護取調中であるが右は長春署よりの手配によつて婦女誘拐被疑者として司法係で取押さへたもので、男は大連若狹町タカラビル居住仙台治一(二三)と呼ぶダンサーで女は大連々鎖街東京カフエー女給山地榮(二〇)と言ひ香川縣立丸龜高女出身のモダンガールで今春五月十日ドンカフエーの女給ストライキの時から縺仲となり今回女の關係者から金を捲きあげそこで二人は大連に居堪らなくなり相談の上京城方面に駈け落ちを決行することとなつたもので誘拐などといふ不穩なものでないと留置すみなら二人一緒でなければ厭だと女から駄々をこね狂態を演じる等すつかり係官は當てられてゐるが同署では大連にゐる女の兄と京城の男の父に對し照會中である

粧花臺の 土地買收
交涉を開始

【大邱】大邱府が府民の遊園地として府外花園面城山粧花臺を買收し一大天然遊園地を計畫中であることは既報の通りであるが愈々土地買收に着手し十六日午前九時多賀府尹は森原商務主任林達城郡守と共に三十餘名の地主と會見し種々打合をした

隱れた奇勝 九成洞を探る
(B) 溫井里支局 國本一郎

渓榮臺の瀧しぶきを浴びつゝ一同中食をとる各自二食分を用意して居るらしくリツクサツクや風呂敷包が膨れて居る今日のニギリ飯の味はまた格別である

×　×

十二時十五分祖榮臺を出發し流れに添ふて行く事數分次から次ぎに展開する碧潭急流これは〳〵とばかり叫ばざるを得ない然し險しい大きな急な坂もなく絶な道である、行く事しばし溪拔にさしかゝるこゝは天然の岩の洞窟になつて居るのが面白い此の附近の怪奇な岩石の變化も他の溪谷に見られぬものがあつて正に天下一品である、登りつめると左方に安心台と稱する自然の展望台がある直下何百尺かの下に溪流が碎けて白く泡立ち流れるのを見下す事が出來る脚が足の振ひを感ずる安心台を下り溪水を遡つて行く事二十分餘にして一大奇觀を呈する大瀑布に逢する地方の溪谷からかゝれる七段瀑である相呼應して山中もゆるがしてゐるこれを九一瀑と言ひ九成洞溪谷中第一の巨瀑である

×

九一瀑と七段瀑のある所を金剛釜と云ひ小さな山小屋があつて宿りも出來るらしく溫突の焚口も黑く燻つてゐる此の小屋の前を左に入れば三聖庵を經て雲仙峽に拔け殿舍寺に出る事が出來る、急坂程もあやしくなるしこれから先の道程が總つきりしてゐないので一行里臨時へと直進する、九一瀑の上の溪底には巨岩重疊して有名無名の碧潭無數に連り其の溪谷美に統恍たらしむる此處から約三十分位來ると右は谷底に碧流を見左には七八十度の斜面で見上げるばかりの大岩盤であるロッククライミングにも面白い處でもあり道は次第に險しくなつてくるし密林谷として晝な暗くおまけに雨はポツリ〳〵と落ち初めた、急げ〳〵で約一時間ばかり走ろ、健脚揃ひの猛者連と密林を拔けて溪流を橫切り五六町上ればまた見上げるばかりの大岩盤にあらはれる、周圍の絶壁に聳ぜしむるが如く深さを感ぜしむる、いつたい九成洞溪谷の名稱は他名の明かなるのおかげで探勝者である、一日も早く建れをして欲しいものである此處からは周國師の頂上げられ一同元氣百倍す、此の邊りには高山植物も澤山見受けられ、金剛山の花の王ともいはれるシヤクナゲ、オホヤマレンゲ等の咲き誇つてゐるのも珍らしい眺めであつた、二十分位で蔚嶺太子の墓の處に出た此處には山小屋が二棟あつて一休みする事にした此の時午後二時半これで九成洞の探勝は終つたわけで更に周國師の頂上を極め一行は蔚雲嶺を經て午後六時半無事溫井里に歸着した、行程十餘里脚が疲勞を感ず

×　×

九成洞の溪谷は他の溪谷に比し瀑布が多い、而つて溪流の變化に富みあかぬ眺めが出來るのである今後內金剛方面よりの探勝コースとして九成洞を見るとするなれば長安寺に宿り明日これを探勝して下り運田に出で新豊里を經て溫井里に歸着するか、或は逆コースをとるのであるから、この行程として一方で無理でもない程に思ふ溫井里より一泊して二三日遊覽を行ひ四見の勝景を見て夕方の自動車で出發して…(終り)

私立學校 教員の赤化運動
安城署で未然に探知し 電光石火的に檢擧

【安城】安城署に於ては本月八日より竹山駐在所を本部とし二宮警部補指揮の下に平山警部補、署員等係全員出動竹山警察部からも佐川警部補長、三輪主任等も參加し龍仁長湖院、鎭川方面に亘り猛活動を開始した事件は竹山郡道谷私立講習所一の教師、金順鳳、李國幸等は間島方面に連絡を取り朝鮮共產黨再建工作者たるものを結社し主義宣傳を宣布し盛んに農村青年の赤化に力めつゝありしを安城署で探知し狹原部長は去る七月巡察の際不穩文書を發見し遂にいよ〳〵事件を確知するに至り署長は高等課長と協議の上一大檢擧に着手したものでこれより先主犯たる前記金順鳳、李國幸は逸早く逃走したので徐司法主任の一隊は新義州安東方面へ、岩永、金順部長は慶尚北道州方面へ電光石火的に追跡し岩永隊が十五日晋州で右兩名共逮捕し同所で多數の關係者も押收し目下嚴重取調べ中であるが安城警察の大手柄で佐田署長も非常に滿足して十六日引揚げた(寫眞は彼等の策源地講習所)

應召中の 豫後備兵が 戰傷兵を慰む
會寧での一美談

【會寧】去る四日簡閱點呼のため召集を受け會寧步兵第七十五聯隊に入隊した豫後備兵二十余名は十四日解除式の慰勞休暇を利用して今回間島方面の戰ひで名譽の負傷を受け目下會寧衛戍病院に入院加療中の戰傷病兵の慰問をなすべく衛戍病院を訪れ、醫務主任谷山一等軍醫を經て各病室の戰傷病兵を見舞つた、戰傷病兵一同はこの眞情深い行爲に對し深く感謝の意を表し感激に咽んだ

樓主の說諭 を願出づ

【光州】市內西門外の鮮人貸座敷光林館の娼妓金山玉外四名は十五日午後九時頃打ち揃ふて光州署に出頭待遇する樓主を說諭されたき旨申し出たので同署では取敢ず十六日係員出張彼等の實情を取調べたが前記娼妓等は日夜自由を束縛され無理矢理に酷使されるので其の待遇に不滿をいだき今少し優遇方を講じて貰ふ樣警察へ說諭方を申し出たものらしい

大邱府を 相手に訴訟
府營バスで負傷 慰藉料請求

【大邱】大邱部町四十一番地李鎭甲(五七)は十六日、府を相手取り損害賠償六百七十五圓及び慰藉料金五百圓計一千百七十五圓の請求訴訟を大邱地方法院に提起した、理由は同人が昭和四年七月二十二日午前十一時頃東雲町水泳場から府營バス(慶北第五〇六號)に乘り飛毛途中東雲町派出所附近に差かゝりたる際運轉手の不注意で急激にカーブを切り、激しい振動を來したため同人は座席後方に轉落し、左側上膊部に骨折を來し治療治療したるも今なほ左手の使用が十分でないので、右の如く訴訟を提起したものである

臥床してをり各方面から同情されてゐる

琿春の 匪賊團
機關銃を有し 陣地を構築中

【慶源】琿春大谷○隊は十四日午後○時興地煙間拉子方面の匪賊を掃蕩すべく西端進發したが興地匪賊は目下陣地構築中であり最近の情報によると機關銃を有する有力な兵匪が馬廠遠附近に屯結してゐると

高興に 稻熱病
蔓延の徵あり 農家は大憂慮

【高興】全南高興郡邑內面に稻熱病發生し蔓延の徵あり原因は金肥施用過多によるものらしく一般農家は憂慮しこれが豫防を講究中

大田消防組
盛大に演習

【大田】大田消防組の消防演習は十六日午後二時モーターサイレンを合圖に小學校庭に集合、二時半河本副組頭の人員報告、千坂署長の機械器具點檢の後自動車、ガソリンポンプとそれ〳〵操法を行ひ續いて大田川中橋にて更に壯なる放水演習を施行し千坂署長の訓示と賜酒あり四時半終了、五時より警察署で慰勞宴を開催六時過ぎ散會した(寫眞は操法演習)

酒精で 大火傷
煙草の火が 引火して

【新義州】新義州彌生町二丁目運送業松本田太郎(二七)は十五日午後六時ごろアルコール壜にアルコールを注入せんとした際偶々口にくはへてゐた煙草の火が傍らに置いたアルコールの壜に引火爆發したゝめ同人は全身に大火傷を負ひ直に道立醫院に入院したが重傷とて生命は危篤である

大邱弓術會
石川氏送別に

【大邱】慶北弓術聯合會では道警察部石川氏本府內務局に榮轉の送別弓術大會を十七日午後一時から府構內武德殿で開くことになつたが當日は道內から四十數名の優良射手が出場する

戰死者の 盂供養
連山關獨立 守備隊にて

【安東縣】連山關獨立守備隊第四大隊では十五日午後四時より新盆を迎へ

故特務曹長 島井忠次郎
曹長 杉山 英
伍長 飛松 林一
上等兵 高瀬才之助
同 井川 要藏
同 坂田 信夫
同 山根 太平
同 吉澤榮三郎
豫備上等兵 岩瀬 光造
軍屬 杉本 直吉

に對する慰靈祭を營んだが同隊將卒官民等多數參列して盛儀であつた

長湍窯業傳習所 修了式

【長湍】長湍郡農會では第七回女子窯業傳習會を邑內共助組合で、第二回長湍傳習會を郡農會議室で開催したが頗る良い成績をおさめ去る十一日正午修了式を擧行し許郡守から修了證授與あり李郡內面長、享子共里助替面問振寇相氏等の祝辭あり後一同記念撮影をして閉會した

咸興『時』の會

【咸興】時の記念日に設置以來會員五百名を突破した『咸興時の會』の第一回總會は二十一日午後三時から咸興府廳で開催今回は會の規約制定時間勵行について協議する筈である

日本產業最高章
綠綬褒章
御下賜
猪印のみどり粉
蠅、蚤、南京虫退治に一番よくきく
御買求の節は必ず猪印といつて下さい
安住かとり線香本舖
安住大藥房
大阪 大仁

●避暑客
各位の利便を圖り殊に賓ひの間……
賄附一月 二十五圓
の大勉強を以て皆様の御便に侍つけ御滿足をなす覺悟……
眺望
佳絶、交通の便にして海水浴に好適の地
仁川濱町 旭屋旅館●

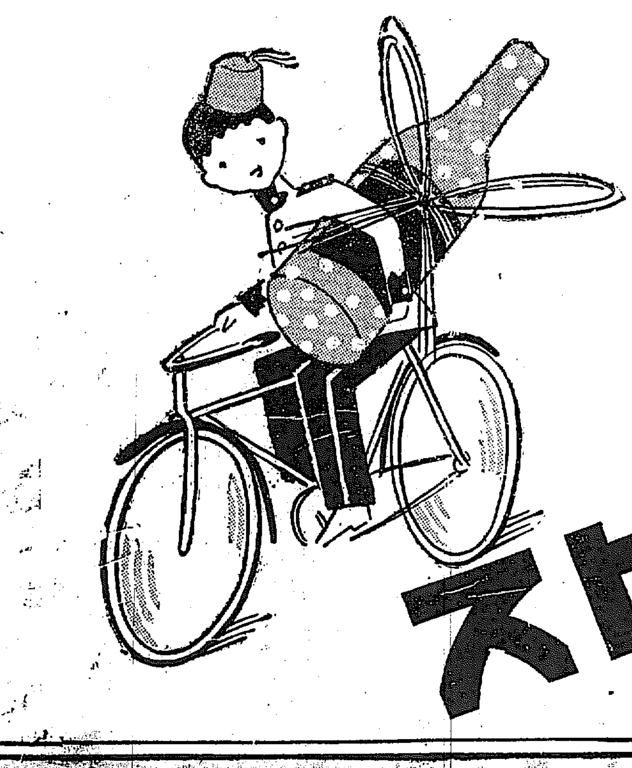
中元に！
暑中に！
「健康」の中味に
「淸涼」の熨斗つけて
滋强飲料
カルピス
製造元 カルピス製造株式會社(東京・澁谷)

愛兒の生命にも響ぶ
恐るべき
百日咳

【熊野の百日咳藥】と云へば橫濱市の熊野さんの百日咳藥で日本で只一つの名藥で、これ迄に幾多の難病者を救つた數々の實例を持つこれ以上の良藥はあるまい。『私共の子供は良藥で救はれた』と甘くて良く利く粉藥…喜びの感謝狀が多數ある。詳細は橫濱市中區浦舟町一丁目十番地熊野五郎左衞門總本家へ子供の年齡を書の上ハガキで申込めば百日咳全快感謝狀集と親切な說明書を急送される筈である

アイスクリーム
御家庭へ配達
(完全容器入)
東洋畜產興業株式會社

◇頭がボンヤリ、レーベンでハツキリ

ランランポマード

呪血圖繪 (28)

川畑直悅作　北富三郎畫

假面 (三)

「邪態どうしたといふのぢや。お前が、あれの父親を知つてゐるとは、實もつて意外ぢや」と、少時後、もとの平靜にかへつた文吾は、脈かな口調で訊ねかけた。

『充ぜ』と、彌十も、やつと落着いた。

『所謂にその衆の、父御を知つてゐると申しては、不思議に思はつしやるのは無理もねはだが知つてゐると申しても、別に深い仔細のあることではなく、ほんの只一晩を、てまへの山の小屋で泊めて進ぜただけの御縁……といふのはかういふわけで……』と、彌十は、それから、まだ山の小屋にゐたこの四月始めに、道に迷うて一夜の宿を求めた矢崎左門を快く泊めてやつたあの夜のことから、その翌々日の朝、通りかゝつた、保食の鉢伏峠の路傍で思ひがけなく兇刃に斃れてゐる傷ましい左門の死骸を見たことまで、始終を物語つた。

『てまへが、あの朝、あの峠を通られねば、左門樣の死骸は手向け一つもするものもない無縁佛の土となられる所、それを一夜を泊て進ぜたてまへが、通り合せたばかりに、心ばかりの弔式もし、たまには線香の一本も上げられるのはよく／＼深い前世の御縁ぢやと、つく／＼思ふてゐましたのに、今又その左門樣の娘御が、先生の所に身を寄せられて、それを、かうしててまへが知ることの出來たといふのは、何と申してよいのやら、まるで、夢のやうで御座りまするだ』と、彌十は、かうつけ加へてもう一度、ほッと太い溜息をついた。

文吾は、膝の上に兩手を重ねたまゝ默々として聞いてゐたが、彌十の言葉の切れると同時に、

『左門殿が横死を遂げられた場所は、鉢伏の切通しの下でといふのか』

『左樣でござりまするだ、あの峠にや、切通しが二つござりまするだが、その上の方で、村方ぢや六寸越しといふて居りまする』

『六寸越し……』『さう、では大嶽から天水へぬける、あの切通しぢやな』『お知りなされてゐますだか、そのそこでござりまするだ、恰度切通しにかゝる崖の下で……』

『日は四月の七日。……七月、四月の……六寸越への切通しで……』

文吾はぶつと言葉を途切つた瞬間、その瞳は、ぎろりと異樣に閃いた。

『さうか』と、少時の後、空洞な聲で、呟くやうに云ふと、その瞳を、あらぬ方にそらした。

その頬には、笑ひとも嘲りとも見ける痙攣にぴく／＼と歪んでゐる。

だが、さうした表情を見せたのは、彌十にも氣付かぬほどの束の間で、すぐもとの冷靜にかへつた彼は、

『それはまことにお氣の毒な、實はな、わしも、娘御から占易を頼まれた時、卦の上に、兇表が出てゐたゆゑ、若やと思ふてゐたが、矢張りさうであつたか』

『ほう、左樣でござりましたたか』

それぢや娘御も、父御の横死をお分りなされてゐましたかの』

『分つてゐると云ふても、根が易の上のことぢやから、そこまで確なことは知る筈はないが、或は父上は最早生きて居らぬかも知れぬとだけは云ふておいたゆゑ、多方覺悟をしてゐたやうぢやつた』

『左樣でござりまするだか、でも確にそれとわかれば、お嘆きなされませうに』

『それは嘆くかも知れぬが、併しあの娘はなか／＼の氣丈な女ゆゑ、まさか前後もなく取亂すやうなこ

ラヂオ　十八日(月)　DK

午前一〇時〇分　氣象概況、各地天氣實況　仁川觀測所發表
同一〇時四五分　料理獻立、日用品相場、鮮魚卸値相場　京城府農水産市場發表
同一一時五九分　正午の時報、ニユース
午後零時三〇分　マンドリン獨奏
一、ガボツト……アモローゾ作
二、樂しきセレナータ……ガルガノ作
三、マンドラ獨奏曲……アマデイ作
四、セレナータ……コルマネツダ作
五、プレツトロ「ボカーナ」……ミラレーヂ作
ギター伴奏　山中義郎　清水五彦
同一時一〇分　納涼講話、初伏と伏日　中野雨
同一時一五分　家庭講座、朝鮮料理(二)
同二時〇分　ユースス、宋今株式、公示事項
同五時四五分　ラヂオ體操、職業紹介事項、當夜のプログラム發表
同六時〇分　童話(朝鮮語)　馬士トムソン
同六時三〇分　英語講座(A)初等科(四十一)　岡倉由三郎
同七時〇分　ニユース、公示事項
同七時三〇分　翌日のプログラム發表、産業ニユース(A)
同八時〇分　長唄(A)鄙の宝
唄　杵屋勝四郎　同　杵屋勝子　同　杵屋勝舟　同　杵屋勝正世
三味線　杵屋勝秀
同八時三〇分　尺八四部合奏(C)本曲胡笳……中尾都山作曲
一部　平塚晄山　同　祖父江古山　同　森菅山　二部　酒井竹山　同　阪内潮山　同　小崎咒山　三部　栗山諸山　同　宮岡玩洲　四部　菅原羽山　同　加藤舞山
同八時五〇分　人形淨瑠璃(B)傾城阿波の鳴門　順禮歌の段(大阪四ツ橋文樂座より中繼)
淨瑠璃　竹本南部太夫　三味線　野澤吉彌
同九時三〇分　時報(A)氣象概況　仁川觀測所發表　各地天氣實況
三國志講釋　一、孔明祀南　杵屋　絃歌　琴　池田九珠

讀者

▲仁商、仁商販賣部F教師及び校長に告ぐ、實習販賣は五年生一同に組を決めて實習させてはどうか販賣部員にのみさせることはあまりに實習といふ目的に到達してゐないその邊をよく考慮して頂きたい（一父兄）▲明治町二丁目〇〇美容院經營者はカフエーですか又住宅ですか朝早くから晩まで蓄音機の高聲を出して少しは近所の事を考へて下さいカフエーなら營業上致し方ありませんが住家は迷惑ではありませんか蓄音機の必要が無いと思ひます私宅は病人が居つて閉口して居ります又一般近隣の爲め當局の御取締りを乞ふ（近所代表）▲仁川府尹さんへお願ひ月尾島にかけるキャンプ村の施設については吾々は毎年府當局の御配慮を感謝するものでありますが只少しく不便に感じさすのは一般用便所と水道栓の數が少ないことです、このことは月尾島に經驗を有せられる大多數の人が同感であらうと存じます、どうか本年はこの方面の施設に御盡力を願ひます（京城インテリ會員）▲赤十字の小兒科は受付午前七時診察八時にもかゝはらず十時でなければ診察をはじめぬ待たすのもたいていにして下さいよ（三時間待たされた生）▲ゴルフ始め度いと思ひますが御婦人の方でどなたか御始めなさる方いらつしやいませんか（花島喜代子）▲前山出口さん、七月十三日の讀者欄により大島町二八番地の十三號にお訪ねいたしましたが判りませんでした。先月二十五日の讀者欄の通りなれば、當方は係にお尋ねの上何分の御通知下さい（黄金町生）▲竹村進一樣、折角出したお手紙がもどつて參りましたはつきりした御住所を今度は私の方から御願ひ致します（南大門局留置小林正子）▲去る十四日晩南山本願寺より歸途さんご珠數玉を落しました御心當りの方ありましたら何卒御知らせ下さいませ（黄金町二〇〇村橋）▲十四日夜、金側腕時計のガラス樣一個御落しになつた方樣、今朝發見しましたから直く御出で下さい（中村眼鏡店）▲誰方か石東武久氏の御住所御存知ないでせうか御敎へ願ひます（聞きたき生）▲旅道通の平田晋作氏の住所御存じの方は御一報下さい（御願生）▲市内にて社交ダンスを初歩から敎授下さる方はありませんか（一學生）▲夏休中四十日間を熱心な良き御子樣の相手をする京師資料生が二人ゐますが無料で食事だけで良いのです（S生）▲九日夜十一時前野砲隊際より河にそつて三坂小學校前までの間に羽二重絞りの風呂敷に包んだ三中井の包紙を落しました中には亡き友人の遺品が入つてをります御拾ひの方がございましたら御同情をもつて何卒お知らせ下さいませお願ひ致します（茂子）▲新安州方面にて週に一回土曜日又は日曜日に集り珠算の練習をし共に其の技能を磨きたいと思ひます、希望者は本欄迄（バングラー）ボーイ▲井戸を掘り度いのですが水が出ぬかを鑑定して下さる方はありませんか（小地主）▲京城中學にて行はれる專門學校檢定試驗は何月何日頃にございませうか又科目は何と何ですか御敎示下さいませ御願ひ致します（K子）▲月下病にて退學余儀分の身なので去月渡鮮親戚宅で遊んで居る者です、土に親み作ら健康増進の出來る、花園（果樹）或は牧場等で用ひて下さる所ありませんか一ヶ月位勿論、何方もロハで（土に親しみ度き者）

將棋新手合 (二)

於東京市日本橋區蠣殼町二ノ十五　灘邑木將棋所
平香交　香落番　△四段　建部和歌夫（東京）　▲三段　梶一郎（東京）
(駒は五二金之の局面)

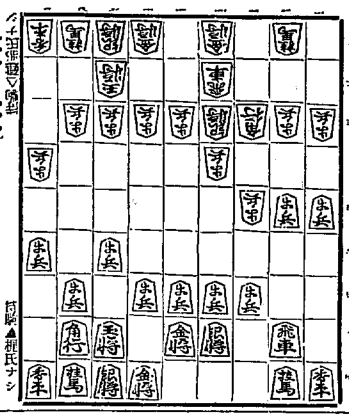

△八二玉　▲一四歩　△同歩　▲同香　△三四銀　▲一三歩
△一一歩　▲一二歩成　△同歩　▲一八飛　△一三桂　▲同香成
△同歩　▲二六歩　△同歩　▲一六飛　△三三飛　▲三六飛
持駒▲梶氏ナシ
(以下次號)

（灘邑木七段講評）（上手）八二玉とよるのは、駒の連絡が無くなるので面白くない、茲は三四銀と留めて端の仕掛けを間接に防ぐ處である。
（下手）上手の駒が放れてゐるので、一四歩と端から攻勢を採るのは至當の時機である。
（下手）一二歩成は惡手である。茲は定跡通り直に一八飛と廻る處である。
（上手）一三桂と跳ね、敵飛の成り込みを間接に防ぐのは至當である。
（上手）三三飛と廻るのは、敵が三筋の歩を切つて徐々に迫まるのを強く受け決戰する方針である、茲で三二飛と廻らず七二銀と締まるのは面白くないのである。

演藝案内

京龍館　東亞キネマ　錬兵町
十七日より三日間　超破顔御入場料　大人卅錢　小學生十錢
東活最大超聲線映畫篇　更生せる劍戟界の王者河部五郎と枝正義郎とのコンビに依る
吉岡貞明原作　枝正義郎指揮　宇都宮之監督　河部五郎東活入社第一回主演
攻防樓閣の巨人
市川花紅　木下双葉　正宗新九郎　五十嵐子　片岡左衛門　小川雪子　共演
東活特作連續現代劇　村上浪六先生原作　米澤正夫監督　川島芳美子主演　龍門林太郎
天眼通　完結篇　黄金時代

中央館　新興キネマ
大活劇　チヤード・ウイツク超特作　ジョンビー・オブライエン監督　ジョシー・セヂウイツク孃主演
荒原に獅子吼する女
十四日より特別大公開　大人三十錢　小人二十錢
經營七週年記念特別大興行　見よ東亞映畫のナンバーワン阪妻とデイートリツヒの大競演に之れ巨絃陣中の最大名番組特に特別大公開
阪妻關東撮影所超特作大時代劇　原作坂本勝　監督東修史　撮影吉田英雄
大阪妻が半ケ年の日子を費して完成したる問題の大映畫
阪東妻三郎主演　若月孔雀　梅若雅三郎助演　外阪妻プロオールスターキャスト
洛陽餓ゆ　全十卷
パラマウセント映畫社超特作全發聲（日本版映畫）巨匠ジョフ・フオン・スタンバーグ監督作品　世界映畫界の女王マルレネ・デイートリツヒ孃主演
間諜X27　全十卷
ヴイクター・マクラグレン氏　ワーナー・オーランド氏　助演

京城演藝館　本町三丁目
愈本調子に躍進する
京城樂劇園
第一回、第二回の試演的公開さるゝや多大の賞讃を博した同園では更に本格的陣容を調へる可く帝都よりレヴユウ界の明星數十名並に大阪でのオーソリテイー吉野雅江同鶴子を招聘し十六日よりお目見得興行として京城演藝館にデビユーすることになつた

朝日座　本町五丁目
七月十七日より
關西女優大歌舞伎
客員　嵐菊香　淺尾右朝次
中村小錦。嵐春之助　阪東秀香。中村鯉蝶

前狂言　**一心太助**　—第九の替り—
大喜利　**曾我物語り**（二度の敷皮）
◇義太夫と若手俳優を加へ鼠上更らに花を添へる新興歌舞伎を御期待されん
○開場午後六時　○開幕午後六時四十分
○御利益で御便利な回數觀覽券の御用命は（三）三六八番へ
大勉強　御觀覽料　特等　金五十錢　壹等　金三十錢
◇府内花園町八三、木村魚屋方にて特等、壹等入場券御買求めの方は切符一枚毎に御番茶一丁宛洩れなく差上げます

大正館　松竹直營　櫻井町
七月十四日より特別封切
二大特選名畫！天下獨歩の陣容中元映畫街に亞彩いともあざやかに見よや絢爛・豪壯なる映畫行進のメロデイを……
ウイリアム・フオツクス社超特作　全發聲映畫　巨匠ラウル・ウオツシユ氏　水谷監督作品
脚色……バリー・コンナース氏　キヤメラ……アルシアン・アンドリオツト氏　錄音……ジヨージ・レヴエツト氏
各國の女（オールトーキー）
醜悅みの世界の姉妹篇
珍三羽鳥　エドモンド・ロウ氏　ヴイクター・マクラグレン氏　エル・ブレンデル氏　主演
奉祝建國雄大にして悲壯極まりなき日本軍人勳艦奉威五十年記念祝賀製作映畫
松竹蒲田スタヂオ京都下加茂大合同出演
肉彈の若者櫻井忠溫少將閣下原作　脚色：荒牧芳郎（蒲田）木村實士夫（下加茂）監督：清水宏、石川和雄、松井稔（蒲田）井上金太郎、渡邊哲二（下加茂）
陸軍大行進　時代劇・現代劇
（下加茂）林長二郎、阪東好太郎、尾上榮五郎…（蒲田）岩田祐吉、城多二郎、瞬野秀夫…十演

東亞倶樂部　東亞直營
十七日封切　特別御入場料　大人廿錢　小學生十錢
帝キネ特作！　群映を一蹴して堂々放つ東活の
東活文藝部原作　志波西果監督　雲井龍之介東活入社第一回主演
有明月子
熱血篇　**忠臣藏定九郎**
阪東太郎　浅間昇子　中山介二郎　湊明子　助演
ワーナーブラザース特作大喜劇　ロイデル・ルース監督作品　ルイズ・ファゼンダー孃主演
成金爆笑記
東活特作　社喜久江原作　米澤正夫監督
此の女を見よ
青木　土肥了治　川島奈美子　千葉百合子　嗣原直正　形島和子　共演

喜樂館　日活直營
十四日封切　孟蘭盆超特作大興行
日活現代劇超特作　オールトーキー
大河内傳次郎主演
「サンデー毎日」第十年記念懸賞當選作品
水門王吉作「上海」より取材脚色
上海
監督脚色村田實　脚色依田義賢　撮影青島順一郎　同　増田眞二　音樂監督松平信博　演奏淺草日活オーケストラ　演奏指揮近藤信一
村田宏壽　三桝豐　梅村蓉子　三田實　田村邦男　千松晉子　英百合代　吉井康　花井蘭子
日活時代劇
冷飯十萬石
澤田清主演　淺香新八郎　新妻英助　助演
河川榮司
是は遠慮もなく面白いコメデーだ美男澤田の脱線振も君ものだが、快演の新妻のワキ役も素晴らしいもの。鈴木尚一の觀物として此のプログラムに比肩するものなし
大毎キネマニユース

龍山劇場　電話龍山八七一
曾我廼家五十郎劇
喜劇。劍劇。社會劇
國劇界の人氣男の
松島家時丸出演
本太夫　宮川桃太郎口演
▲藝題は每日替り▼
連日好評を博して居る五十郎劇は今回劇界の新悪若手俳優松島家時丸外數名を迎へ嶄新なる藝題を選び上演して居る殊に子役捉上いちその出演は滿場をして嬉しく大人大

朝鮮汽船出帆廣告

仁川出帆　海州行　每日午前九時　鎭南浦行　每日午前八時
釜山出帆　麗水行（急行）每日午前十時二回
木浦行　各港寄港　每日午後八時
元山行　隔日午後三時
鬱陵島行　七月中六日、十三日、十九日、廿五日、卅一日
濟州島行　七月中二日、八日、十四日、二十日、二十六日
木浦出帆　釜山行　各港寄港　每日午後八時
濟州島行　直航線　隔日午後六時
島廻線　七月中三日、八日、十二日、十七日、廿一日、廿六日、三十日

仁川出帆豫定
●阪神　大安丸　七月　日
●阪神　正生丸　七月　日
●京濱　新屯丸　七月　日
●阪神　名瀨丸　七月　日
●名古屋、清水、京濱、長崎、釜山丸　七月十八日
仁川海岸町二丁目二番地
鮮航同盟會
仁川支店
電話（長）八六七番

朝鮮郵船汽船出帆
乘船券御申込　低廉船中食事附
△印乘客御斷り

仁川出帆　代理店　國際通運仁川支店
東京行　長崎山丸　七月二十九日
大阪行　平安丸　八月四日
大阪行　芝浦丸　七月二十八日
博多長崎鹿兒島三角行　錦江丸　七月二五日
大連青島行　會寧丸　八月一六日
鎭南浦行　京畿丸　七月二六日
大連行　錦江丸　七月一九日
大連上海行　平安丸　八月二三日

木浦出帆　代理店　國際通運木浦支店
東京行　長崎山丸　七月二一日
大阪行　慶州丸　七月一八日
仁川大連行　平安丸　七月二五日
博多長崎鹿兒島三角行　錦江丸　七月二七日
釜山上海行　慶安丸　九月一二日

釜山出帆　代理店　大池回漕店
東京行　長崎山丸　七月二二日
東京行　△江原丸　七月一八日
大阪行　淡江丸　八月一日
大阪行　慶州丸　七月一八日
大阪行　榮盛丸　七月二〇日
博多長崎鹿兒島三角行　錦江丸　七月二八日

元山出帆　代理店國際通運支店
東京行　△江原丸　八月一五日
東京行　金剛山丸　七月一八日
大阪行　榮江丸　七月一九日
大阪行　長白山丸　七月二三日
舞鶴敦賀行　羅南丸　七月二〇日
雄基行　咸城丸　七月一九日
浦鹽行　神丸　七月二〇日
宇品大阪行　立神丸　八月六日
淸津直行
北鮮行　羅南丸　七月一七日
浦鹽行　咸城丸　七月一七日
上海行　慶安丸　七月一八日
名古屋大阪宇品行　立神丸　七月二三日
淸津、元山　經由直行　立神丸　八月四日
博多長崎鹿兒島三角行　錦江丸　七月二八日

日本郵船出帆
▼右之外各地共臨時寄港船を配船致し航路の便宜を取計ひ居候
歐洲行　榛名丸　横濱　七月一五日　神戶　七月二八日
桑港行　淺間丸　横濱　七月二〇日　神戶　七月二三日
濠洲行　　丸　神戶　七月一九日　長崎　七月二一日
京城南大門通り
朝鮮郵船株式會社
代表電話本局四一九五番
釜山支店　大倉町　電話長一一八九
元山支店　海岸通　電話長三三四
仁川出張所　海岸町　電話長二五一
京城代理店　朝鮮運送會社　電話本局七〇〇番

阿波共同汽船出帆
威海衛、芝罘、大連行
利通號　七月　日午後一時出帆　日午前　時入港
威海衛、芝罘、大連行
共同丸　七月十九日午後二時出帆　廿一日午前十一時入港（未定）
鎭南浦、大連、天津行
長山丸　七月十七日午後三時出帆　七月十八日午前十時入港
●西鮮各主要港ニテ乘客荷物取扱
●旅客切符發賣所、京城三越支店內ジヤパン・ツーリスト・ビユーロー案内所
仁川海岸町四
代理店　野口商會

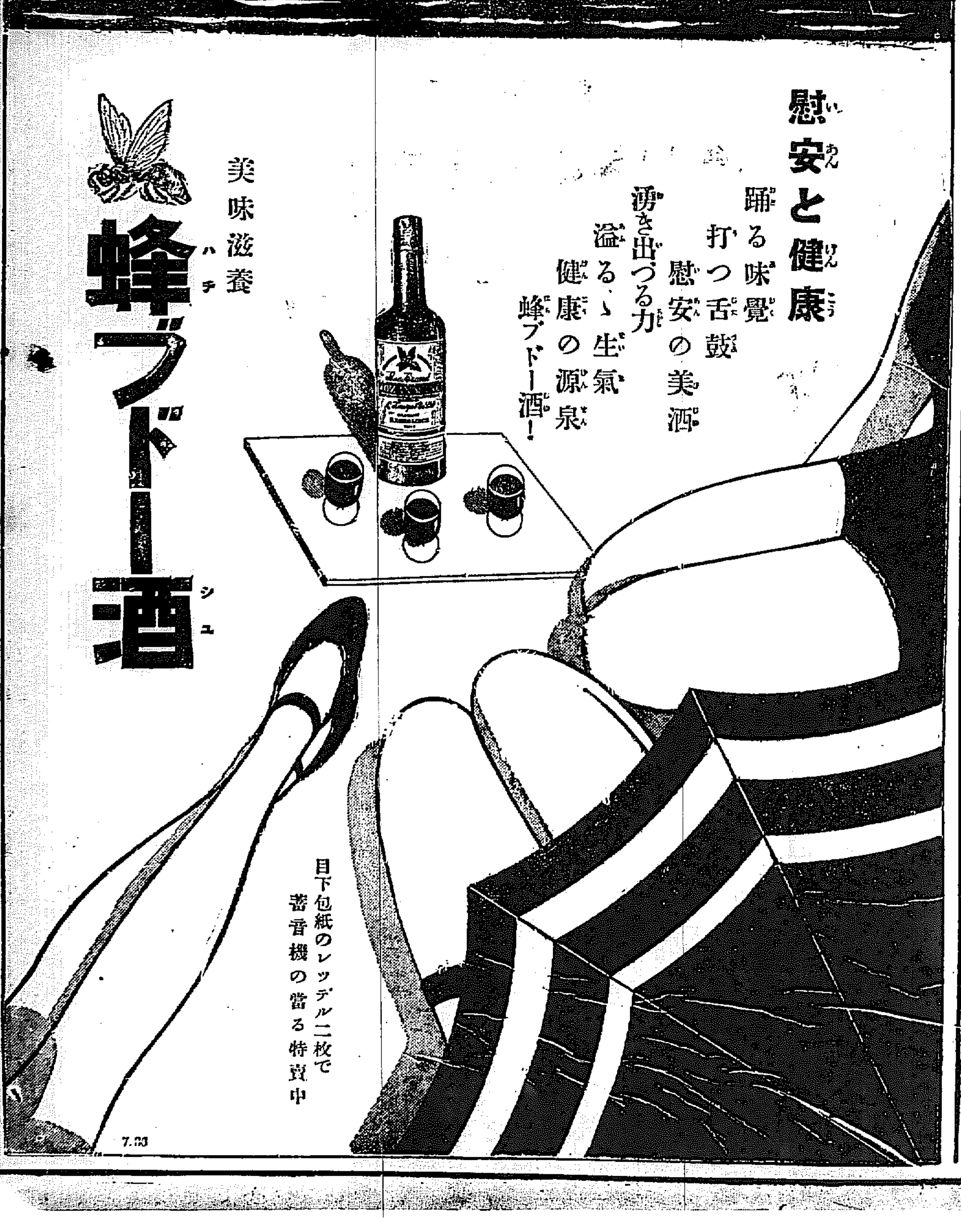

どうも頭が働かない……では早速ノーシンを

寫眞　ワタナベ　本町一　電本二一七八

安田銀行　京城支店

肺臓及脾臓製強力止血劑
ジゲボムロト「ビーフ」
喀血
「喀血、吐血、用血の治療法」（申込次第進呈）
ある方　先づ恐怖と不安を去り止血劑中の白眉たる本劑を試みられよ共効果の偉大なる、さしも頑强を誇つた喀血、血痰も迅速的確に止血すべし
內服用錠劑（一〇錠入）一、七〇（二〇錠入）三、二〇（五〇錠入）七、七〇（一〇〇錠入）一四、八〇
・他に皮下注射用・內服用液劑・內服用粉末あり
T15
株式會社　藤澤友吉商店　大阪道修町

萬黑燒製造所元祖　京城黃金町三丁目　電話光化門一五六六　小松商會

山金剛　クスリハ山岸
京城府本町一丁目
合資會社　山岸天佑堂
電話本局二三七二番　振替京城一〇一四番・二〇二番
・卸と小賣・通信販賣・
・毋阿營業月報發行・

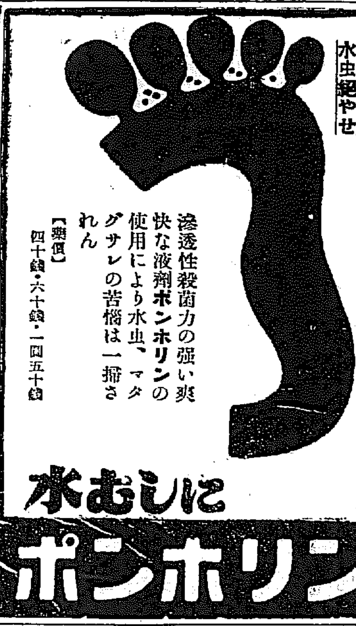

肺・肋膜の治癒を速む
肺結核、肋膜炎ではヴイタミンと榮養の消耗が非常に激しいものです。從て健全な組織を造り出すに必要な榮養が足らぬことになりますから、恢復が長びく譯です。エビオス服用者が、早く治癒するのは食慾をすゝめヴイタミンを多量に補給し、その上酵素作用に依て治病力、抵抗力を増大するからです
唯一の完全酵母劑
專賣特許　エビオス
榮養と治療の二重作用で
胃腸疾患　肺・肋膜　脚氣　發育不全　虛弱・衰弱
に驚くべき効果を舉げ、健全なる體格を造る。
三十三日量
100瓦　一圓七十錢
100錠　一圓三十錢
其他各種　全國藥店ニアリ
アサヒ・エビス・サツポロビール釀造元　大日本麥酒株式會社製造
發賣元　田邊五兵衛商店　大阪市東區道修町
發賣元　田邊元三郎商店　東京市日本橋區本町

EB215